

T.C.

İZMİR YÜKSEK TEKNOLOJİ ENSTİTÜSÜ

05.01.2024

*KÜLTÜR
VARLIKLARINI
KORUMA VE
ONARIM BÖLÜMÜ*

**2023 YILI
BİRİM FAALİYET
RAPORU**

(05.01.2024)

BİRİM YÖNETİCİSİNİN SUNUŞU

Kültür Varlıklarını Koruma ve Onarım Bölümü, tarihi yapıların ve çevrelerin özgün nitelikleri ile korunarak gelecek kuşaklara aktarılması konusunda eğitim, araştırma ve uygulama faaliyetlerini disiplinler arası bir yaklaşım ile sürdürmektedir. Öğrencilerin korunması gerekli değerlerin tarihi, teknolojik ve biçimsel özelliklerini anlayabilen, koruma hukuku konusunda bilgili, yapı malzemelerinin özellikleri hakkında bilgi sahibi, bunların bozulma nedenlerini ve uygun koruma yöntemlerini belirleyebilen koruma uzmanları ve akademisyenler olarak yetişebilmesi bölümün ana hedeflerindedir.

Kültür Varlıklarını Koruma ve Onarım Bölümü mimarlık lisans mezunlarına tezli ve tezsiz yüksek lisans eğitimi; mimarlık, mimari restorasyon, restorasyon, kültürel mirası koruma yüksek lisans mezunlarına ise doktora eğitimi vermeye devam etmektedir. Bölüm 2023 yılında da belirtilen hedef doğrultusunda eğitim-öğretim faaliyetlerine farklı lisans programlarından mezun olmuş 34 yüksek lisans, 11 doktora öğrencisi ile devam etmiştir. Bölüm öğretim elemanları, bölümün eğitim-öğretim çalışmalarının yanı sıra Mimarlık, Şehir ve Bölge Planlama ile Endüstriyel Tasarım Bölümlerinin lisans programlarında yer alan derslerde görev almıştır. Bölüm öğretim elemanları eğitim-öğretim faaliyetleri yanı sıra 2023 yılında uluslararası dizinlerce taranan hakemli dergilerde 8 makale, TR dizinde taranan hakemli dergide 1 makale yayımlamıştır. Ayrıca uluslararası saygın bilimsel toplantılarda sunulan 3 bildiri tam metin olarak basılmıştır.

2023 yılı içinde bölüm öğretim elemanlarımız bir adet Avrupa Birliği destekli araştırma projesinde, bir adet TÜBİTAK 1001 projesinde ve bir adet de YÖK Araştırma Üniversiteleri Destek Programı çerçevesinde hazırlanan projede yer almıştır:

2021 Ekim tarihinden itibaren Doç. Dr. F. Nurşen Kul'un ekibinde yer aldığı, Avrupa Birliği destekli 'HOMEACROSS Space, Memory and the Legacy of the 1923 Population Exchange Between Greece and Turkey' projesi; 2026 yılında tamamlanacaktır. Araştırma Görevlisi Dr. Ayşen Etlacakuş ekibe 2022 yılında katılmıştır. Proje kapsamında Atina, İzmir, ve çevrelerinin mübadele anlaşmasına girmiş yerleşimlerinde mimari tespit, sözlü tarih ve arşiv kayıtlarının toplanarak CBS ortamında haritalaştırılması ve paylaşımına açılması hedeflenmektedir. Proje bulgularının değerlendirildiği yıllık toplantılardan ikincisi 5-8 Eylül 2023 tarihleri arasında koordinatör kurum ELIAMEP'in (Hellenic Foundation for European and Foreign Policy) ev sahipliğinde Atina'da gerçekleştirilmiştir. Bu toplantıya Bölümümüz öğretim üyeleri Doç. Dr. F. Nurşen Kul ve Araştırma Görevlisi Dr. Ayşen Etlacakuş da katılmıştır. Ayrıca proje kapsamında bir adet yüksek lisans tezi Bölümümüzde hazırlanmaktadır.

2021 yılında desteklenmeye hak kazanan TÜBİTAK 1001 Bilimsel ve Teknolojik Araştırma Projelerini Destekleme Programı kapsamında, bölümümüz öğretim üyeleri tarafından sunulan "Tarihi Yapıların Restorasyonunda Kullanılacak Sönmüş veya Sönmemiş Kireç ile Üretilen Hidrolik Harçların Özelliklerinin ve Yapısal Davranışlarının Belirlenmesi" başlıklı proje devam etmektedir. 2021 yılında

Kültür Varlıklarını Koruma ve Onarım Bölümü ve Alman Arkeoloji Enstitüsü (DAI) arasında imzalanan işbirliği anlaşması sonucunda, Alman Arkeoloji Enstitüsü'nün Türkiye'de kazı çalışmalarını yürüttüğü alanlarda yapı malzemelerinin özelliklerinin, üretim teknolojilerinin belirlenmesi ve malzemelerin korunması konularını kapsayacak ortak araştırmalar yapmak üzere Malzeme Koruma Laboratuvarı odaklı ortak bilimsel araştırmalar, yüksek lisans ve doktora tez çalışmalarının planlanması ve yürütülmesi hedeflenmiştir. Bu kapsamda iki adet doktora tezi ve bir adet yüksek lisans tezi çalışmaları devam etmektedir. Ayrıca aynı iş birliği kapsamında, 25-29 Eylül 2023 tarihleri arasında Doç. Dr. Elif Uğurlu Sağın ve Mimarlık Bölümü öğretim üyesi Öğr. Gör. Virginia Couch yönetimindeki lisans öğrencilerinin arkeolojik alanlar ile tanışıklıklarının ve kültürel miras bilinçlerinin artması ve uluslararası bir kazı ekibi ile birlikte çalışmayı tecrübe etmeleri amacıyla, İzmir - Pergamon arkeolojik alanında atölye çalışması düzenlenmiştir.

Prof. Dr. Hülya Yüceer'in koordinatörlüğünde, YÖK ADEP Projeleri kapsamında desteklenen 2022İYTE-3-0020 nolu ve Kentleşme Sürecinde Bölgesel Miras Odaklı Bir Yaklaşım: Karaburun Jeorota Örneği başlıklı proje kapsamındaki çalıştay, 8 Haziran 2023 günü saat 13:30'da, İYTE Rektörlüğü ve Karaburun Belediyesi'nin işbirliğiyle, İYTE Mimarlık Fakültesi konferans salonunda gerçekleştirilmiştir. Çalıştaya Karaburun Yarımadası'nın jeolojik mirası, jeorotalar ve planlama alanında çalışan akademisyen ve ilgili tüm paydaşlar davet edilmiştir. Projenin önemi, amaçları ve süreçlerini içeren sunumlar proje yürütücüsü ve araştırmacılar tarafından yapılmıştır. Yarımada'nın jeolojik özellikleri ve zenginliği konusunda araştırmaları olan Dokuz Eylül Üniversitesi (DEÜ) emekli öğretim üyesi Prof.Dr. Hülya İNANER ve DEÜ öğretim üyeleri Doç.Dr.Ökmen SÜMER, Doç.Dr.Mehmet AKBULUT ile Dr.Öğr.Üyesi İsmail İŞİNTEK sunumlarıyla bilimsel açıdan katkıda bulunmuştur. Proje sürecini destekleyen Karaburun Belediyesi adına Belediye Başkanı İlkey GİRGİN ERDOĞAN toplantıya katılım sağlamıştır.

Prof. Dr. Mine Turan'ın koordinatör; Prof. Dr. Hülya Yüceer, Doç. Dr. Elif Uğurlu Sağın ve Öğr. Gör. Dr. Kerem Şerifaki'nin araştırmacı olarak yer aldığı; HORIZON-CL5-2022-D4-02 kapsamında başvuru alan, BOREAS - 101123449 nolu, "Improving Process of Evaluating and Renovating Heritage Buildings and Enviroments around the Mediterranean to Enhance Their Cooling Performance" başlıklı projenin değerlendirme aşamasından 15 üzerinden 14,5 puan alması sebebiyle; TÜBİTAK tarafından eşik üstü ödülü verilmiştir.

6 Şubat 2023 Depreminden hasar gören kültür varlığı yapılarla ilgili olarak tespit çalışması Prof. Dr. Mine Turan ve Prof. Dr. Başak İpekoğlu koordinatörlüğünde planlanmış; Ar. Gör. Dr. Fatma Sezgi Mamaklı ve Ar. Gör. Dr. Keziban Müge Çelik'in katılımı ile Şanlıurfa Kentsel Sit Alanında, 05.07.2023-08.07.2023 tarihleri arasında tespit çalışması yapılmıştır.

Bölümümüz araştırma görevlileri Hatice Ayşegül Demir, Zeynep Özkaya İlbey, Nihan Bulut, Elif Çam ve Tuğçe Işık; 17-28 Temmuz 2023 tarihlerinde, Politecnico di Bari tarafından düzenlenen “Survey for Planning: New Technologies and Land Protection” isimli 14. Yaz Okuluna katılmışlardır.

Bölümümüz araştırma görevlileri Mimarlık Fakültesi kapsamında oluşturulmuş olan, WEB ve Sosyal Medya, Eğitim, Mezunlar, Yayın, Sergi, Seminer, Teknolojik Altyapı, Toplumsal Sorumluluk Projeleri ve Sosyal Etkinlik Komisyonlarında yer almışlardır. Bu komisyonlar kapsamında, oryantasyon etkinliklerine katkı sağlanmış, seminerler düzenleme gibi çalışmalarda bulunmuşlardır.

2023 yılında sunduğu teknik imkanlar ve verdiği eğitim ile Türkiye’de mimari restorasyon eğitimi veren diğer programlardan ayrıcalıklı konumda olan Kültür Varlıklarını Koruma ve Onarım Bölümü hem İYTE’ye katkı sağlamaya hem de ülkemizde koruma alanında örnek teşkil etmeye devam edebilecektir.

Prof. Dr. Mine Turan

Kültür Varlıklarını Koruma ve Onarım Bölüm Başkanı

İÇİNDEKİLER

BİRİM YÖNETİCİSİNİN SUNUŞU	ii
İÇİNDEKİLER	v
I. GENEL BİLGİLER	7
A. MİSYON VE VİZYON	7
B. YETKİ, GÖREV VE SORUMLULUKLAR	7
C. İDAREYE İLİŞKİN BİLGİLER	7
1. <i>Fiziksel Yapı</i>	7
1.1. Toplam Kapalı Alan (m ²)	7
1.2. Eğitim Alanları	7
1.3. Sosyal Alanlar	8
a. Kantin ve Kafeteryalar	8
b. Spor Tesisleri	8
c. Toplantı – Konferans Salonları	8
1.4. Hizmet Alanları	8
a. Personel Hizmet Alanları	8
b. Diğer Hizmet Alanları	8
2. <i>Teşkilat Yapısı</i>	8
3. <i>Teknoloji ve Bilişim Altyapısı</i>	9
4. <i>İnsan Kaynakları</i>	11
4.1. Akademik Personel Sayıları	11
4.2. Yabancı Uyruklu Akademik Personel Sayıları	11
4.3. Gelen Akademik Personel Sayıları	11
4.4. Ayrılan Akademik Personel Sayıları	12
4.5. İ.Y.T.E.Dışında Görevlendirilen Akademik Personel Sayıları	12
4.6. Başka Üniversiteden Birimde Görevlendirilen Akademik Personel Sayıları	12
4.7. Akademik Personelin Yaş İtibariyle Dağılımı	13
4.8. İdari Personel Sayıları	13
4.9. İdari Personel Eğitim Faaliyetleri	14
4.10. Kısmi Zamanlı Öğrenci Sayıları	14
5. <i>Sunulan Hizmetler</i>	14
5.1. Eğitim-Öğretim Hizmetleri	14
a. Öğrenci Kontenjanları	14
b. Öğrenci Sayıları	14
c. Yabancı Uyruklu Öğrenci Sayıları	15
d. Yabancı Dil Hazırlık Sınıfı Öğrenci Sayıları	15
e. Yıllık Ders Yüku Toplamları	16
f. Uluslararası Öğrenci Değişim Programlarına Katılan Öğrenci Sayıları	17
g. Uluslararası Öğretim Elemanı Değişim Programlarına Katılan Öğretim Elemanı Sayıları	17
h. Yatay/Dikey Geçiş Yapan Öğrenci Sayıları	17
i. Ayrılan Öğrenci Sayıları	18
j. Mezun Olan Öğrenci Sayıları	19
k. Bitirilen Tez Sayıları	19
l. Yan Dal ve Çift Ana Dal Program Bilgileri	19
m. Disiplin Cezası Alan Öğrenci Sayıları	19
5.2. Araştırma-Geliştirme Hizmetleri ve Sosyal Faaliyetler	19
a. Düzenlenen Bilimsel Toplantılar-Etkinlikler-Sosyal Faaliyetler	20
b. Bilimsel Toplantılar-Etkinlikler-Sosyal Faaliyetlere Katılan Personel Sayıları	20
c. Bilimsel Yayın Sayıları	20
d. Başka Üniversitelerin Fakülteleri ile Yapılan İkili Anlaşmalar	21
e. Unvanı Yükselen Öğretim Üyesi Sayıları	21
f. Döner Sermaye Faaliyetleri	21
g. Proje Bilgileri	22
5.3. Toplumsal Katkı Hizmetleri	23
5.4. İdari Hizmetler	23
5.5. Diğer Hizmetler	23
5.6. Başarılarımız	23
6. <i>Yönetim ve İç Kontrol Sistemi</i>	25
D. DİĞER HUSUSLAR	25
II. AMAÇLAR VE HEDEFLER	26
A. TEMEL POLİTİKA VE ÖNCELİKLER	26
B. İDARENİN STRATEJİK PLANINDA YER ALAN AMAÇ VE HEDEFLER	26
C. DİĞER HUSUSLAR	26

III. FAALİYETLERE İLİŞKİN BİLGİ VE DEĞERLENDİRMELER.....	27
A. MALİ BİLGİLER	27
1. Bütçe Uygulama Sonuçları	27
1.1. Bütçe Giderleri	27
a. Birim Giderleri.....	27
b. Bölüm Giderleri	27
1.2. Bütçe Gelirleri	27
a. Birim Gelirleri.....	28
b. Bölüm Gelirleri	28
2. Temel Mali Tablolara İlişkin Açıklamalar.....	28
3. Mali Denetim Sonuçları.....	28
4. Diğer Hususlar.....	28
B. PERFORMANS BİLGİLERİ	29
1. Program, Alt Program, Faaliyet Bilgileri.....	29
2. Performans Sonuçlarının Değerlendirilmesi	29
2.1. Alt Program hedef ve Göstergeleriyle İlgili Gerçekleşme Sonuçları ve Değerlendirmeler	29
2.2. Performans Denetim Sonuçları.....	30
3. Stratejik Plan Değerlendirme Tabloları	30
4. Performans Bilgi sisteminin Değerlendirilmesi.....	30
5. Diğer Hususlar.....	30
IV. KURUMSAL KABİLİYET VE KAPASİTENİN DEĞERLENDİRİLMESİ	31
A. ÜSTÜNLÜKLER	31
B. ZAYIFLIKLAR.....	31
C. DEĞERLENDİRME.....	32
V. ÖNERİ VE TEDBİRLER.....	33
EKLER	34

I. GENEL BİLGİLER

A. MİSYON VE VİZYON

Misyon	<i>Bölümün misyonu, tarihi yapıların ve çevrelerin özgün niteliklerini koruyarak gelecek kuşaklara aktarmaktır. Bu misyona yönelik, eğitim, araştırma ve uygulama çalışmalarını disiplinler arası bir yaklaşımla yürütmektir.</i>
Vizyon	<i>Bölüm, mimari korumanın, teknik, kuramsal ve yasal boyutlarıyla ilgili yürüttüğü araştırmalarla uluslararası düzeyde tanınan; yetiştirdiği korumacılarla çağdaş ve evrensel uygulamalara katkıda bulunan bir araştırma ve eğitim kurumu olmayı hedeflemektedir. Bu hedef doğrultusunda başarıya ulaşmak için eğitimi ve araştırmaları disiplinler arası bir yapıda yürütmekte ve proje esaslı bir eğitimi temel almaktadır.</i>

B. YETKİ, GÖREV VE SORUMLULUKLAR

Birimin Kuruluş Mevzuatı	<i>Yükseköğretim Kurulu Başkanlığı Yürütme Kurulu'nun 08.06.1994 tarih ve 94.18.955 sayılı kararı ile Mimarlık Fakültesi bünyesinde Mimari Restorasyon Bölümü açılması kabul edilmiştir. Bölümün adı; Yükseköğretim Kurulu Başkanlığının 26.03.2020 tarih ve 23969 sayılı yazısına dayalı olarak "Kültür Varlıklarını Koruma ve Onarım" Bölümü olarak değişmiştir.</i>
Yetki, Görev ve Sorumluluklar	<i>Öğrencilerini koruma alanında uzman mimarlar, olarak yetiştirmek, uluslararası nitelikteki araştırmaları, tez ve araştırma projeleri kapsamında yürütmek temel yetki, görev ve sorumluluklardır. Bölüm, tarihi yapıların korunması çalışmalarına katkıda bulunmayı da temel sorumluluklarından birisi olarak görmektedir. Bu çalışmaların, eğitimi zenginleştirdiğini ve araştırmalara katkı sağladığını düşünmektedir.</i>

C. İDAREYE İLİŞKİN BİLGİLER¹

1. Fiziksel Yapı²

1.1. Toplam Kapalı Alan (m²)

İdari Bina Alanları	Eğitim Alanları				Sosyal Alanlar	Sirkülasyon Alanı	Spor Alanları		Toplam Alan
	A	B	C	D	E		Açık	Kapalı	
	50.50m ²		413.4m ²						

A= Derslik; B= Bilgisayar Lab.; C=Diğer Lab., D=Atölye; E= Kantin, Kafeterya, Yemekhane vb.

1.2. Eğitim Alanları

Eğitim Alanı	Kapasitesi (Kişi)					
	0-50	51-75	76-100	101-150	151-250	251-Üzeri
Amfi						
Sınıf	1					

¹ Harcama birimine ilişkin bilgi tabloları BÖLÜM bazında doldurulacak, BÖLÜM bilgilerinin konsolidasyonu ile FAKÜLTE bilgi tabloları oluşturulacaktır.

² Tüm fiziksel yapı bilgileri için 31.12.2023 tarihindeki rakamlar esas alınır.

Bilgisayar Lab.						
Diğer Lab.	2					
Atölye						
Diğer						
Toplam	3					

1.3. Sosyal Alanlar

a. Kantin ve Kafeteryalar

Kantin sayısı: ... adet

Kantin alanı: ... m²

b. Spor Tesisleri

Kapalı spor tesisleri alanı: ... m²

Açık spor tesisleri alanı: ... m²

c. Toplantı – Konferans Salonları

	Kapasite (Kişi)					
	0–50	51–75	76–100	101–150	151–250	251–Üzeri
Toplantı Salonu Sayısı						
Konferans Salonu Sayısı						
Toplam						

1.4. Hizmet Alanları

a. Personel Hizmet Alanları

Fiziki Alan Adı	Sayı	Toplam Alan (m ²)	Kullanan Kişi Sayısı
Akademik Personel Ofisi	12	180	
İdari Personel Ofisi	1	22,66	
Servis			
.....			
Toplam	13		

b. Diğer Hizmet Alanları

	Sayı	Toplam Alan (m ²)
Ambar/Depo		
Arşiv	1	30
Atölye		
.....		
Toplam		

2. Teşkilat Yapısı

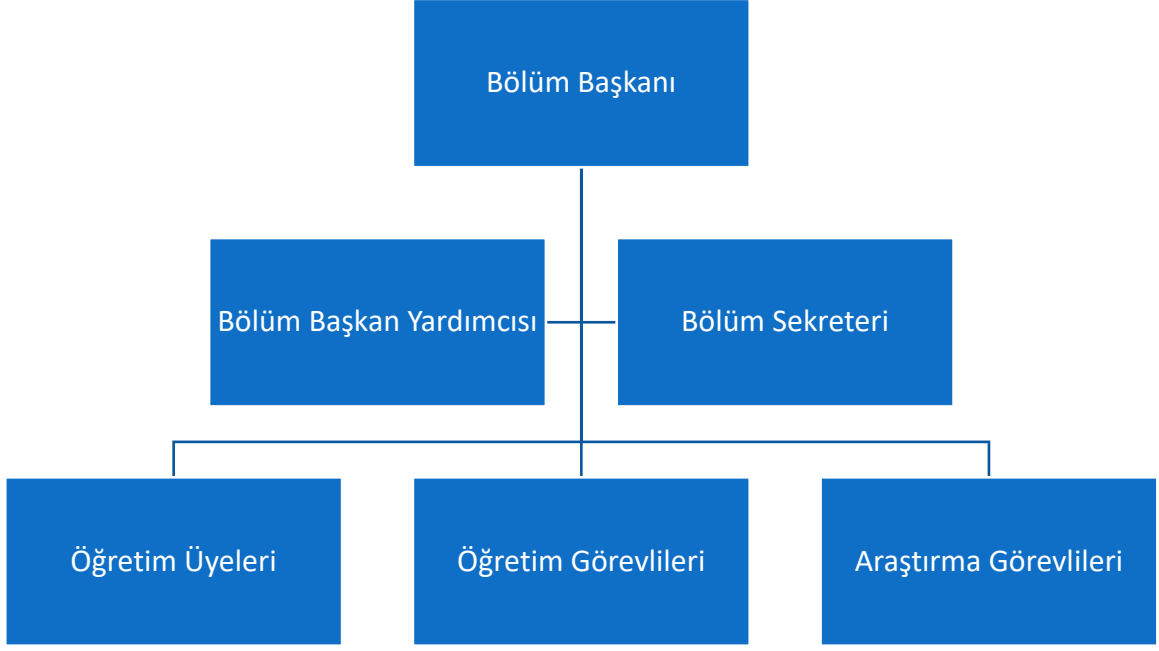

3. Teknoloji ve Bilişim Altyapısı

No	Cinsi	Taşınır Kodu	İdari Amaçlı		Eğitim Amaçlı		Araştırma Amaçlı	
			Sayı	Toplam Kayıt Tutarı (TL)	Sayı	Toplam Kayıt Tutarı (TL)	Sayı	Toplam Kayıt Tutarı (TL)
1	Masaüstü bilgisayar	255.02.01.01.01.01	1		1		15	
2	Taşınabilir bilgisayar	255.02.01.01.02					6	
3	Kitap	255.07.02.01						
4	Projeksiyon	255.02.05.01.01			2			
5	Slayt makinesi	255.02.05.01.02						
6	Tepegöz	255.02.05.01.02			1			
7	Episkop	255.02.05.01.03						
8	Barkod Okuyucu	255.02.02.01.13						
9	Baskı makinesi	255.02.03.99	1		1		2	
10	Fotokopi makinesi	255.02.03.01						
11	Faks	255.02.04.02						
12	Fotoğraf makinesi	255.02.05.04.02					4	
13	Kameralar	255.02.05.04.01					1	
14	Televizyonlar	255.02.05.04.02						

15	Tarayıcılar	255.02.02.02						
16	Müzik setleri	255.02.05.02.01						
17	Mikroskop (01)	253.03.06.06.01					3	
18	Mikroskop (02)	253.03.06.06.02						
19	DVD'ler	255.07.03.07						
20	Diğer							

4. İnsan Kaynakları

4.1. Akademik Personel Sayıları

Kadro Unvanı	Kadrolu ³	Yarı Zamanlı	Başka Birimde Görevlendirilen ⁴	Birimde Görevlendirilen ⁵
Profesör	2			
Doçent	2			
Doktor Öğretim Üyesi	-			
Öğr. Gör.	1			
Okutman	-			
Arşt. Gör.	9			
Uzman	-			
Toplam	14			

4.2. Yabancı Uyruklu Akademik Personel Sayıları⁶

Kadro Unvanı	Geldiği Ülke	Çalıştığı Bölüm	Sayı
Profesör			
Doçent			
Doktor öğretim üyesi			
Öğretim Görevlisi			
Okutman			
Araştırma Görevlisi			
Uzman			
Toplam			0

4.3. Gelen Akademik Personel Sayıları⁷

Kadro Unvanı	Naklen	Açıktan	Diğer	Toplam
Profesör				
Doçent				
Doktor öğretim üyesi				
Öğretim Görevlisi				
Okutman				
Araştırma Görevlisi				
Uzman				
Toplam				0

³ 31.12.2023 tarihindeki kadrosu birimde olan (13-b/4 maddesine göre başka bir birimde görevlendirilmiş olsa bile) akademik personel sayısı esas alınır.

⁴ 31.12.2023 tarihindeki kadrosu birimde olup 13-b/4 maddesine göre başka bir birimde görevlendirilmiş olan akademik personel sayısı esas alınır.

⁵ 31.12.2023 tarihindeki kadrosu başka birimde olup 13-b/4 maddesine göre birimde görevlendirilmiş olan akademik personel sayısı esas alınır.

⁶ 31.12.2023 tarihindeki yabancı uyruklu akademik personel sayısı esas alınır.

⁷ 2023 takvim yılı içerisinde birim kadrolarına atanan akademik personel sayısı esas alınır.

4.4. Ayrılan Akademik Personel Sayıları⁸

Kadro Unvanı	Naklen	İstifa	Diğer	Toplam
Profesör			1	1
Doçent				
Doktor öğretim üyesi				
Öğretim Görevlisi				
Okutman				
Araştırma Görevlisi			1	1
Uzman				
Toplam				2

4.5. İ.Y.T.E. Dışında Görevlendirilen Akademik Personel Sayıları⁹

Kadro Unvanı	2547 Sayılı Kanunun İlgili Maddeleri								
	33	35	36	37	38	39	40/a	40/b	41
Profesör									
Doçent									
Doktor öğretim üyesi									
Öğr. Gör.									
Okutman									
Arş. Gör.									
Uzman									
Toplam									0

4.6. Başka Üniversiteden Birimde Görevlendirilen Akademik Personel Sayıları¹⁰

Kadro Unvanı	2547 Sayılı Kanunun İlgili Maddeleri								
	33	35	36	37	38	39	40/a	40/b	41
Profesör									
Doçent									
Doktor öğretim üyesi									
Öğr. Gör.									
Okutman									
Arş. Gör.									
Uzman									
Toplam									0

⁸ 2023 takvim yılı içerisinde birim kadrolarından ayrılan akademik personel sayısı esas alınır.

⁹ 2023 takvim yılı içerisinde kadrosu birimde olup başka üniversite veya kurumda görevlendirilen akademik personel sayısı esas alınır.

¹⁰ 2023 takvim yılı içerisinde kadrosu başka üniversitede olup birimde görevlendirilen akademik personelin sayısı yazılır.

4.7. Akademik Personelin Yaş İtibariyle Dağılımı¹¹

Kadro Unvanı	Yaş Aralığı					
	21-25	26-30	31-35	36-40	41-50	51- Üzeri
Profesör						2
Doçent					2	
Doktor Öğretim Üyesi						
Öğretim Görevlisi					1	
Okutman						
Arş. Gör.	1	4	3	1		
Uzman						
Toplam¹²	1	4	3	1	3	2

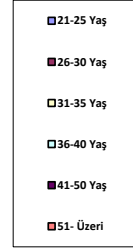
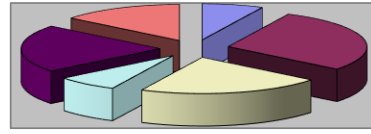

4.8. İdari Personel Sayıları

Bölümü	Görevi	Dolu ¹³	Boş	Başka Birimde Görevlendirilen ¹⁴	Birimde Görevlendirilen ¹⁵	Fiilen Görev Yapan Toplam
	Bölüm Sekreteri	1				
	Memur					
	Teknisyen					
	Toplam	1				

¹¹ 31.12.2023 tarihindeki fiilen görev yapan akademik personel sayısı esas alınır.

¹² 31.12.2023 tarihindeki fiilen görev yapan toplam akademik personel sayısının yaş grafiği hazırlanır.

¹³ 31.12.2023 tarihindeki kadrosu birimde olan (13-b/4 maddesine göre başka bir birimde görevlendirilmiş olsa bile) idari personel sayısı esas alınır.

¹⁴ 31.12.2023 tarihindeki kadrosu birimde olup 13-b/4 maddesine göre başka bir birimde görevlendirilmiş olan idari personel sayısı esas alınır.

¹⁵ 31.12.2023 tarihindeki kadrosu başka birimde olup 13-b/4 maddesine göre birimde görevlendirilmiş olan idari personel sayısı esas alınır.

4.9. İdari Personel Eğitim Faaliyetleri

Programın Türü ve Adı (Hizmet İçi Eğitim /Kurs/ Diğer)	Programın Tarihi	Katılan Kişi Sayısı
ÜBYS-ÖBS Bilgilendirme Toplantısı	4-6 Aralık 2023	1

4.10. Kısmi Zamanlı Öğrenci Sayıları¹⁶

Kısmi Zamanlı Öğrenci Sayıları	Erkek	Kadın	Toplam
			0

5. Sunulan Hizmetler

5.1. Eğitim-Öğretim Hizmetleri

a. Öğrenci Kontenjanları¹⁷

Bölüm/Program Adı	I. Öğretim				II. Öğretim			
	Kontenjan	1. Yerleştirme	Ek Yerleştirme	Doluluk Oranı	Kontenjan	1. Yerleştirme	Ek Yerleştirme	Doluluk Oranı
Toplam								

b. Öğrenci Sayıları¹⁸

Bölüm/Program Adı	I. Öğretim			II. Öğretim			Toplam		Genel Toplam
	E	K	Toplam	E	K	Toplam	E	K	
Mimari Restorasyon Y.L.	5	25	30						
Mimari Restorasyon Tezsiz Y.L.	3	1	4						
Mimari Restorasyon DR.	0	11	11						
Toplam	8	37	45						

Anabilim Dalı	Yüksek Lisans	Doktora	Toplam
---------------	---------------	---------	--------

¹⁶ 31.12.2023 tarihindeki rakamlar esas alınır.

¹⁷ 2022-2023 eğitim-öğretim yılı rakamları esas alınır.

¹⁸ 2022-2023 eğitim-öğretim yılı rakamları esas alınır.

	Tezli	Tezsiz	Toplam		
Kültür Varlıklarını Koruma ve Onarım Bölümü	30	4	34	11	45
Toplam	30	4	34	11	45

c. Yabancı Uyruklu Öğrenci Sayıları¹⁹

Bölüm/Program Adı	Erkek	Kadın	Toplam
Toplam			0

d. Yabancı Dil Hazırlık Sınıfı Öğrenci Sayıları²⁰

Bölüm/Program Adı	I. Öğretim			II. Öğretim			I. ve II. Öğretim Toplamı	Yabancı Dil Eğitimi Verilen Öğrenci Yüzdesi ²¹
	E	K	Toplam	E	K	Toplam		
Kültür Varlıklarını Koruma ve Onarım Bölümü	2	2	4					
Toplam								

¹⁹ 2023 takvim yılı rakamları esas alınır.

²⁰ 2022-2023 eğitim-öğretim yılı rakamlar esas alınır.

²¹ 2022-2023 eğitim-öğretim yılında yabancı dil eğitimi gören öğrenci sayısının 2021-2022 eğitim-öğretim yılı yeni kayıt öğrenci sayısına oranı*100

f. Uluslararası Öğrenci Değişim Programlarına Katılan Öğrenci Sayıları²⁴

Öğrenci Değişim Programları ile Gelen Öğrenci Sayıları		
Geldiği Bölüm	Geldiği Ülke	Toplam Sayı
		0

Öğrenci Değişim Programları ile Giden Öğrenci Sayıları		
Gittiği Bölüm	Gittiği Ülke	Toplam Sayı
Mimari Restorasyon	İtalya	1

g. Uluslararası Öğretim Elemanı Değişim Programlarına Katılan Öğretim Elemanı Sayıları

Öğretim Elemanı Değişim Programları ile Gelen Öğretim Elemanı Sayıları		
Geldiği Bölüm	Geldiği Ülke	Toplam Sayı
		0

Öğretim Elemanı Değişim Programları ile Giden Öğretim Elemanı Sayıları		
Gittiği Bölüm	Gittiği Ülke	Toplam Sayı
		0

h. Yatay/Dikey Geçiş Yapan Öğrenci Sayıları²⁵

Yatay Geçişle Gelen Öğrenci Sayıları	
Ayrıldığı Üniversite	Sayı

Yatay Geçişle Gelen Öğrenci Sayıları	
Ayrıldığı Bölüm	Sayı

Yatay Geçişle Gelen Öğrenci Sayıları	
Geldiği Bölüm	Sayı

²⁴ 2023 takvim yılı rakamları esas alınır.

²⁵ 2023 takvim yılı rakamları esas alınır.

Yatay Geçişle Giden Öğrenci Sayıları	
Gittiği Üniversite	Sayı

Yatay Geçişle Giden Öğrenci Sayıları	
Gittiği Bölüm	Sayı

Yatay Geçişle Giden Öğrenci Sayıları	
Ayrıldığı Bölüm	Sayı

Dikey Geçişle Gelen Öğrenci Sayıları	
Ayrıldığı Üniversite	Sayı

Dikey Geçişle Gelen Öğrenci Sayıları	
Ayrıldığı Program	Sayı

Dikey Geçişle Gelen Öğrenci Sayıları	
Geldiği Program	Sayı

Dikey Geçişle Giden Öğrenci Sayıları	
Gittiği Üniversite	Sayı

Dikey Geçişle Giden Öğrenci Sayıları	
Gittiği Bölüm	Sayı

Dikey Geçişle Giden Öğrenci Sayıları	
Ayrıldığı Bölüm	Sayı

i. Ayrılan Öğrenci Sayıları²⁶

²⁶ 2023 takvim yılı rakamları esas alınır.

Bölüm Adı	Kendi İsteği ile	Öğr.Ücr. ve Katkı Payı Yat.	Başarısızlık/ Azami Süre	Yük. Öğr Çıkarma	Diğer	Toplam
Kültür Varlıklarını Koruma ve Onarım Bölümü			3			
Toplam						

j. Mezun Olan Öğrenci Sayıları²⁷

Bölüm Adı	Mezun Olan Öğrenci Sayısı
Kültür Varlıklarını Koruma ve Onarım Bölümü	6
Toplam	6

k. Bitirilen Tez Sayıları²⁸

Anabilim Dalı Adı	Yüksek Lisans	Doktora
Kültür Varlıklarını Koruma ve Onarım Bölümü	3	3
Toplam		

l. Yan Dal ve Çift Ana Dal Program Bilgileri

Bölüm Adı	Yan Dal		Çift Ana Dal	
	E / H	Öğrenci Sayısı	E / H	Öğrenci Sayısı
Toplam				

E / H = Yandal, Çift Anadal olan bölümler E, olmayanlar H olarak gösterilir.

m. Disiplin Cezası Alan Öğrenci Sayıları²⁹

Bölüm Adı	5 / a	5 / b	5 / c	5 / d	5 / e	Toplam
	Uyarma	Kınama	Bir Aya Kadar Uzaklaştırma	Bir veya İki Yıl Uzaklaştırma	Çıkarma	
Toplam						

5.2. Araştırma-Geliştirme Hizmetleri ve Sosyal Faaliyetler

²⁷ 2023 takvim yılı rakamları esas alınır. Fakülte, Yüksekokul ve Meslek Yüksekokulları tarafından doldurulur.

²⁸ 2023 takvim yılı rakamları esas alınır. Enstitü tarafından doldurulur.

²⁹ 2023 takvim yılı rakamları esas alınır.

Harcama biriminin bilimsel arařtırmaya yönelik yaptıđı faaliyetlere (döner sermaye aracılıđıyla yürütölen faaliyetler vb.) yer verilir.

a. Düzenlenen Bilimsel Toplantılar-Etkinlikler-Sosyal Faaliyetler³⁰

Bölüm Adı	Sempozyum		Kongre		Konferans		Panel		Seminer		Açık Oturum		Söyleři		Tiyatro		Konser		Sergi		Turnuva		Teknik Gezi		Eđitim Semineri		Genel Toplam	
	A	B	A	B	A	B	A	B	A	B	A	B	A	B	A	B	A	B	A	B	A	B	A	B	A	B	A	B
Költür Varlıklarını Koruma ve Onarım Bölümü							1																4		1			6
Toplam																												

A = Ulusal, B = Uluslararası

b. Bilimsel Toplantılar-Etkinlikler-Sosyal Faaliyetlere Katılan Personel Sayıları³¹

Bölüm Adı	Sempozyum		Kongre		Konferans		Panel		Seminer		Açık Oturum		Söyleři		Tiyatro		Konser		Sergi		Turnuva		Teknik Gezi		Eđitim Semineri		Genel Toplam	
	A	B	A	B	A	B	A	B	A	B	A	B	A	B	A	B	A	B	A	B	A	B	A	B	A	B	A	B
Költür Varlıklarını Koruma ve Onarım Bölümü		3				7	2																12		3			27
Toplam																												

A = Ulusal, B = Uluslararası

c. Bilimsel Yayın Sayıları

Bölüm Adı	Makale		Bildiri		Kitap ³²
	A ³³	B ³⁴	A ³⁵	B ³⁶	
Költür Varlıklarını Koruma ve Onarım Bölümü	1	8	-	3	3

³⁰ Organizasyonu harcama birimi tarafından yapılan faaliyetler yazılır.

³¹ Başka kurum ve birimler tarafından organize edilen faaliyetlere biriminden katılan personel sayıları yazılır.

³² Yurtiçi ve yurtdışında yayımlanan kitap sayıları

³³ Tüm indeks ve özler tarafından taranan hakemli dergilerde yayımlanan (teknik not, editöre mektup, tartışma, vak'a takdimi ve özet türünden yayınlar dışındaki) ulusal makale sayıları

³⁴ Tüm indeks ve özler tarafından taranan hakemli dergilerde yayımlanan (teknik not, editöre mektup, tartışma, vak'a takdimi ve özet türünden yayınlar dışındaki) uluslararası makale sayıları

³⁵ Ulusal toplantıda sunularak tam metin olarak yayımlanan bildiri sayıları

³⁶ Uluslararası toplantıda sunularak tam metin olarak yayımlanan bildiri sayıları

					(Kitap bölümü)
Toplam					

A = Ulusal, B = Uluslararası

d. Başka Üniversitelerin Fakülteleri ile Yapılan İkili Anlaşmalar

Üniversite/Fakülte Adı	Anlaşmanın İçeriği
Università degli Studi di Napoli Federico II, Department of Architecture	Erasmus
Facchochshule Bielefeld-University of Applied Sciences	Erasmus
University of L'Aquila	Erasmus
Göteborgs Universitet, İsveç	Erasmus
Uppsala Universitet, İsveç	Erasmus

e. Unvanı Yükselen Öğretim Üyesi Sayıları³⁷

Yükseldiği Kadro Unvanı	Sayı
Profesör	
Doçent	2
Doktor Öğretim Üyesi	
Toplam	2

f. Döner Sermaye Faaliyetleri³⁸

Bölüm Adı	Faaliyet Sayısı	Gelir Toplamı
Toplam		

³⁷ 2023 takvim yılı içerisindeki akademik yükselmeler esas alınır.

³⁸ 2023 takvim yılı verileri esas alınır.

g. Proje Bilgileri

Bölüm Adı	AB					TÜBİTAK					DPT					BAP					DİĞER												
	Önceki Yıllardan Devam Eden ³⁹	Yıl İçinde Başlanan ⁴⁰	Toplam	Yıl İçinde Tamamlanan ⁴¹	2023 Yılı Toplam Harcama ⁴²	Önceki Yıllardan Devam Eden	Yıl İçinde Başlanan	Toplam	Yıl İçinde Tamamlanan	2023 Yılı Toplam Harcama	2023 Yılı Toplam Harcama	Önceki Yıllardan Devam Eden	Yıl İçinde Başlanan	Toplam	Yıl İçinde Tamamlanan	2023 Yılı Toplam Harcama	Önceki Yıllardan Devam Eden	Yıl İçinde Başlanan	Toplam	Yıl İçinde Tamamlanan	2023 Yılı Toplam Harcama	Önceki Yıllardan Devam Eden	Yıl İçinde Başlanan	Toplam	Yıl İçinde Tamamlanan	2023 Yılı Toplam Harcama							
Kültür Varlıklarını Koruma ve Onarım Bölümü	1		1		9.386.611 TL	1		1		281.046,62 TL						6000 TL	1		1		1				179.195,75 TL		1		1				9.852.865 TL
Toplam																																	

³⁹ 2023 yılından daha önceki yıllarda başlanmış olup 2023 yılında da devam eden proje sayıları yazılır.

⁴⁰ Proje başlangıç yılı 2023 olan proje sayıları yazılır.

⁴¹ 2023 yılı içerisinde tamamlanan proje sayıları yazılır.

⁴² Proje bütçelerinden 2023 yılı içerisinde yapılan harcama miktarları yazılır.

5.3. Toplumsal Katkı Hizmetleri

Birimin 2023 takvim yılında toplumsal katkı alanı özelinde gerçekleştirdiği hizmetlere yer verilir.

5.4. İdari Hizmetler

Bölüm araştırma görevlisi Elif Çam İYTE Sürdürülebilir Yeşil Kampüs Danışma Kurulu Üyeliği yapmaktadır. Ar.Gör. Zeynep Özkaya-İlbey, Nihan Bulut, Tuğçe Işık, H. Ayşegül Demir, SP 191 2023-2024 Staj Komisyonunda görev almıştır. Ar.Gör.Dr. Fatma Sezgi Mamaklı ve İYTE Mimarlık Fakültesi Mezunlar Komisyonu ekibiyle beraber 22.10.2023 tarihinde Mimarlık Fakültesi Mezunları Buluşması gerçekleştirilmiştir. Ar.Gör. Şeyma Sarıbekiroğlu, İYTE Mimarlık Fakültesi Seminer Komisyonu ekibiyle beraber 14.12.2023 tarihinde gerçekleşen Süreç>Sonuç – FREA Mimarlık ve Teknopark İzmir başlıklı semineri organize etmiştir.

5.5. Diğer Hizmetler

Sunulan hizmetler kapsamında birim tarafından yerine getirilen ve yukarıda tanımlanmayan diğer faaliyetler bu bölümde yer alır.

5.6. Başarılarımız

Sunulan Hizmetler başlığı sonunda başarı değerlendirmesi yapılır. 2023 mali yılında birimin sunduğu akademik hizmetler kapsamında (eğitim-öğretim, araştırma-geliştirme, toplumsal katkı alanlarında) elde ettiği başarılar, ödüller, taltif ve takdirler, öne çıkan, basına konu olan, alanında bir ilk ya da özel önem/değeri olan çalışmalar/üretimler görselleri (fotoğraf, afiş vs.) ile birlikte bu bölümde yer almalıdır. Tasnif için aşağıdaki alt başlıklardan uygun olanlar kullanılabilir.

a. Eğitim ve Öğretim Alanındaki Başarılarımız

2021 yılında Kültür Varlıklarını Koruma ve Onarım Bölümü ve Alman Arkeoloji Enstitüsü (DAI) arasında imzalanan işbirliği kapsamında, 25-29 Eylül 2023 tarihleri arasında Doç. Dr. Elif Uğurlu Sağın ve Mimarlık Bölümü öğretim üyesi Öğr. Gör. Virginia Couch koordinatörlüğü ile lisans öğrencilerinin arkeolojik alanlar ile tanışıklıklarının ve kültürel miras bilinçlerinin artması ve uluslararası bir kazı ekibi ile birlikte çalışmayı tecrübe etmeleri amacıyla, İzmir - Pergamon arkeolojik alanında atölye çalışması düzenlenmiştir.

2023 Ekim ayında, Res 507 Mimari Restorasyon Tasarımı dersi kapsamında, Prof. Dr. Mine Turan ve Prof. Dr. Başak İpekoğlu koordinatörlüğünde 6 Şubat 2023 depreminden etkilenen Şanlıurfa tarihi merkezinde yer alan ve Koruma Bölge Kurulu tarafından acil müdahalesi gereken yapı olarak değerlendirilen Halil Koca Evi, dersin öğrencileri ve Bölümümüz öğretim elemanları ile birlikte; belirtilen kurul ve Şanlıurfa Belediyesi KUDEM ile işbirliği sağlanarak belgelenmiştir. Göbeklitepe, Karahantepe ve Balıklıgöl çevresine teknik gezi düzenlenmiştir. 2023 Güz döneminde belirtilen evin restorasyon projesi hazırlanmıştır.

Res 502 Mimari Restorasyon Tasarımı II dersi kapsamında, Prof. Dr. Hülya Yüceer koordinatörlüğünde Mart 2023'de Seferihisar'ı Düzce köyünde bulunan tarihi bir hamam belgelenmiş, koruma sorunları tespit edilerek köyde gerçekleştirilecek koruma çalışmaları için rehber oluşturulmuştur.

b. Araştırma ve Geliştirme Alanındaki Başarılarımız

Prof. Dr. Hülya Yüceer'in koordinatörlüğünde, YÖK ADEP Projeleri kapsamında desteklenen 2022İYTE-3-0020 nolu ve Kentleşme Sürecinde Bölgesel Miras Odaklı Bir Yaklaşım: Karaburun Jeorota Örneği başlıklı projenin başlangıç ve tanıtımı konuyla ilgili çalıştay kapsamında, 8 Haziran 2023 günü saat 13:30'da, İYTE Rektörlüğü ve Karaburun Belediyesi'nin işbirliği ile İYTE Mimarlık Fakültesi konferans salonunda gerçekleştirilmiştir. Çalıştaya Karaburun Yarımadası'nın jeolojik mirası, jeorotalar ve planlama alanında çalışan akademisyen ve ilgili tüm paydaşlar davet edilmiştir. Projenin önemi, amaçları ve süreçlerini içeren sunumlar proje yürütücüsü ve araştırmacılar tarafından yapılmıştır. Yarımada'nın jeolojik özellikleri ve zenginliği konusunda araştırmaları olan Dokuz Eylül Üniversitesi (DEÜ) emekli öğretim üyesi Prof.Dr. Hülya İNANER ve DEÜ öğretim üyeleri Doç.Dr.Ökmen SÜMER, Doç.Dr.Mehmet AKBULUT ile Dr.Öğr.Üyesi İsmail İŞİNTEK sunumlarıyla bilimsel açıdan katkıda bulunmuştur. Proje sürecini destekleyen Karaburun Belediyesi adına Belediye Başkanı İlkyay GİRĞİN ERDOĞAN toplantıya katılım sağlamıştır.

2021 yılında Kültür Varlıklarını Koruma ve Onarım Bölümü ve Alman Arkeoloji Enstitüsü (DAI) arasında imzalanan işbirliği anlaşması sonucunda, Alman Arkeoloji Enstitüsü'nün Türkiye'de kazı çalışmalarını yürüttüğü alanlarda yapı malzemelerinin özelliklerinin, üretim teknolojilerinin belirlenmesi ve malzemelerin korunması konularını kapsayacak ortak araştırmalar yapmak üzere Malzeme Koruma Laboratuvarı odaklı ortak bilimsel araştırmalar, yüksek lisans ve doktora tez çalışmalarının planlanması ve yürütülmesi hedeflenmiştir. Bu kapsamda iki adet doktora tezi ve bir adet yüksek lisans tezi çalışmaları devam etmektedir.

Prof. Dr. Mine Turan'ın koordinatör; Prof. Dr. Hülya Yüceer, Doç. Dr. Elif Uğurlu Sağın ve Öğr. Gör. Dr. Kerem Şerifaki'nin araştırmacı olarak yer aldığı; HORIZON-CL5-2022-D4-02 kapsamında başvuru alan, BOREAS - 101123449 nolu, "Improving Process of Evaluating and Renovating Heritage Buildings and Enviroments around the Mediterranean to Enhance Their Cooling Performance" başlıklı projenin değerlendirme aşamasından 15 üzerinden 14,5 puan alması sebebiyle; TÜBİTAK tarafından eşik üstü ödülü verilmiştir.

c. Toplumsal Katkı Alanındaki Başarılarımız

Res 502 Mimari Restorasyon Tasarımı II dersi kapsamında, Prof. Dr. Hülya Yüceer yönetiminde 2023 baharda Seferihisar'ı Düzce köyünde bulunan tarihi bir hamam için geliştirilen koruma önerileri ilgili muhtarlık ve belediye davet edilerek tartışılmıştır.

Res 507 Mimari Restorasyon Tasarımı dersi kapsamında, Prof. Dr. Mine Turan yönetiminde 2023 günde Şanlıurfa'daki tarihi konut için geliştirilen koruma önerileri Koruma Kurulu ve Belediye davet edilerek tartışılmıştır.

d. Kùltür Sanat ve Spor Alanındaki Başarılarımız

e. Yönetimsel ve Kamu Alanındaki Başarılarımız

Bölümümüz öğretim üyeleri Prof. Dr. Başak İpekođlu ve Prof. Dr. Mine Turan, İzmir Tarih Liman Kenti Alan Yönetim Başkanlığı danışma kurulunda yer almakta; tarihi kent merkezinin korunması ve UNESCO Dünya Miras Listesine girmesi, UNESCO kürsüsü kurulması konularında katkı sağlamaktadırlar.

f. Ulusal ve Uluslararası İlişkiler Alanındaki Başarılarımız

Bölümümüz öğretim elemanları Doç. Dr. F. Nurşen Kul ve Dr. Ayşen Etlacakuş, HOMEACROSS Space, Memory and the Legacy of the 1923 Population Exchange Between Greece and Turkey projesi kapsamında 5-8 Eylül 2023 tarihleri arasında projeyi destekleyen kuruluş olan ELIAMEP'in (Hellenic Foundation for European and Foreign Policy) ev sahipliğinde Yunanistan Atina'da gerçekleşen ikinci yıllık proje toplantısına katılmıştır. Belirtilen kurumla temas ve ortak proje çalışmaları sürdürölmektedir.

Bölümümüz araştırma görevlileri Hatice Ayşegöl Demir, Nihan Bulut, Tuğçe Işık, Elif Çam ve Zeynep Özkaya İlbey, 17-28 Temmuz 2023 tarihlerinde, Politecnico di Bari tarafından düzenlenen "Survey for Planning: New Technologies and Land Protection" isimli 14. Yaz Okuluna katılmışlardır.

ERASMUS anlaşması kapsamında yüksek lisans öğrencimiz Sena Keleş Napoli'de bahar 2023'de eğitim almış; bir koruma uygulama projesine yardımcı mimar olarak davet edilmiş ve güz 2023'de Erasmus bursu ile bu projede görev almıştır.

6. Yönetim ve İç Kontrol Sistemi

İç Kontrol Sisteminin oluşturulmasına ilişkin;

- Görev, yetki ve sorumlulukların belirlenmesi
- Mali yönetim araçları
- Atama, satın alma, ihale vb. karar alma süreçleri
- Harcama öncesi kontrol sistemi
- Riskli alanlarının belirlenmesi
- Önleyici, tespit edici ve düzeltici kontrol faaliyetlerinin belirlenmesi
- Bilginin kaydedilmesi, tasnifi, ulaşılabilirliği
- Sistem ve faaliyetin izlenmesi, gözden geçirilmesi ve değerlendirilmesi

gibi konularda birim içinde gerçekleştirilen ve geliştirilen çalışmalara yer verilir.

D. DİĞER HUSUSLAR

Genel bilgiler kapsamında yukarıdaki başlıklarda yer almayan ancak birimin açıklanmasını gerekli gördüğü diğer konular özet olarak belirtilir.

II. AMAÇLAR VE HEDEFLER

Kültür Varlıklarını Koruma ve Onarım Bölümü tarihi yapıların ve çevrelerin özgün niteliklerini koruyarak gelecek kuşaklara aktarmak misyonu ile eğitim, araştırma ve uygulama çalışmalarını yürütmektedir.

Bölüm, mimari korumanın, teknik, kuramsal ve yasal boyutlarıyla ilgili yürüttüğü araştırmalarla uluslararası düzeyde tanınan; yetiştirdiği korumacılarla çağdaş ve evrensel uygulamalara katkıda bulunan bir araştırma ve eğitim kurumu olmayı hedeflemektedir. Bu hedef doğrultusunda başarıya ulaşmak için eğitimi ve araştırmaları disiplinler arası bir yapıda yürütmekte ve proje esaslı bir eğitimi temel almaktadır.

Amaçlar:

- *Korunması gerekli değerlerin tarihi, teknolojik ve biçimsel özelliklerini anlayabilen, bunlarla ilgili belgelere erişip inceleyebilen koruma hukuku konusunda bilgili, tarihi yapı malzemelerinin fiziksel, mineralojik ve kimyasal özellikleri hakkında bilgi sahibi, bunların bozulma nedenlerini ve uygun koruma yöntemlerini belirleme konusunda yapılacak çalışmaların neler olması gerektiğini bilen koruma uzmanları yetiştirebilmek.*
- *Yetiştirilen uzmanların koruma uygulamalarına yaptıkları katkılarla ülkemizdeki kültür varlıklarının çağdaş bir anlayışla korunmasını sağlamak.*
- *Birbirini destekleyen ve geliştiren eğitim, araştırma ve uygulama çalışmalarımızla öncü bir kurum olarak tanınmak, tercih edilir olmak.*

Hedefler:

- *Uzmanlaşmaya yönelik eğitim zincirlerini malzeme koruma, mimari belgeleme, tarihi yapı teknikleri konularından başlayarak geliştirmek.*
- *Farklı disiplinlerden öğrencileri kabul eder hale gelmek.*
- *İnşaat mühendisleri ve şehir ve bölge plancıları için hazırlanmış olan eğitim programlarının, tezsiz yüksek lisans ve doktora programını tercih edilir kılmak.*
- *Kamu-üniversite iş birliği anlayışı içinde eğitim sürecinde hazırlanan projeleri uygulamaya dönüştürme stratejisini sürdürmek*

A. TEMEL POLİTİKA VE ÖNCELİKLER

Yüksek lisans ve doktora eğitim programlarıyla mimari koruma konusunda çağdaş ve uluslararası düzeyde çalışmalar ve araştırmalar yapabilecek uzman ve akademisyen yetiştirmek.

B. İDARENİN STRATEJİK PLANINDA YER ALAN AMAÇ VE HEDEFLER

Birim stratejik planlarında yer alan amaç ve hedefler yer alır.

C. DİĞER HUSUSLAR

Bölüm öğretim üyesi sayısının artırılarak daha fazla sayıda öğrenci alınmasının ve uzman yetiştirilmesinin sağlanabilmesi bölümün amaç ve hedeflerine ulaşabilmesi için önemlidir.

III. FAALİYETLERE İLİŞKİN BİLGİ VE DEĞERLENDİRMELER

A. MALİ BİLGİLER

1. Bütçe Uygulama Sonuçları

1.1. Bütçe Giderleri⁴³

a. Birim Giderleri

TÜRÜ	KBÖ	Gerçekleşme Toplamı	Gerçekleşme Oranı ⁴⁴
	TL	TL	%
01 – Personel Giderleri			
02 – Sosyal Güvenlik Kurumlarına Devlet Primi Giderleri			
03 – Mal ve Hizmet Alım Giderleri			
05 – Cari Transferler			
06 – Sermaye Giderleri			
TOPLAM			

Bütçe hedef ve gerçekleştirmeleri ile meydana gelen sapmaların nedenleri sözel olarak bu alanda açıklanır.

b. Bölüm Giderleri

TÜRÜ	Bölümü	Gerçekleşme Toplamı	Bölüm/Fakülte Oranı
		TL	%
03 – Mal ve Hizmet Alım Giderleri			
Tüketime Yönelik Mal ve Malzeme Alımları			
Yolluklar	12,312	12,312	100
Menkul Mal Alımları ve Bakım Onarım Giderleri			
06 – Sermaye Giderleri			
Bilgisayar Alımları			
Laboratuvar Cihazı Alımları			
Diğer			
TOPLAM			

1.2. Bütçe Gelirleri

⁴³ E-Bütçe üzerinden kurum işlemleri altındaki ödenek durum/masraf cetvelleri seçilir. Bütçe yılı 2023, ay Aralık olarak seçilir. Kurumsal kod yazıldıktan sonra ödenek durum raporları altındaki tertip bazında ödenek durum listesi seçilerek rapor hazırlanır. Elde edilen rapordaki harcama sütunundaki rakamlar yukarıdaki tabloda Gerçekleşme Toplamı sütununa yazılır.

⁴⁴ Gerçekleşme Toplamının KBÖ'ye bölünmesi sonucu elde edilen yüzde oranı yazılır.

Birim öz gelir hedefleri/öngörülerini ile gerçekleştirmeleri karşılaştırılarak; “Bilimsel Araştırma Proje Gelirleri %..., Yaz Okulu Geliri %..., Tezsiz Yüksek Lisans Gelirleri, Kira Gelirleri %... olmak üzere toplamda %... oranında gerçekleşmiştir” şeklinde mali istatistik verilerine ve açıklamalara yer verilir.

a. Birim Gelirleri

Ekonomik Kodu	Türü	Planlanan	Gerçekleşen	Fark	Gerçekleşme Oranı (%)
TOPLAM					

Burada birim gelir tahmini ile gerçekleşen gelir arasında meydana gelen farklılıklar ve nedenleri açıklanır.

b. Bölüm Gelirleri

Bölüm Adı	Gelir Toplamı
Toplam	

2. Temel Mali Tablolara İlişkin Açıklamalar

Bu başlık altında “BKMYBS’de temel mali tablolar kurumsal olarak hazırlanmakta olup, birim bazlı rapor üretilmemektedir.” ibaresine yer verilmeli, başlık silinmemelidir.

Birimin geliştirdiği özel bir sistem üzerinden mali tablo üretimi varsa belirtilmelidir.

3. Mali Denetim Sonuçları

Bu mali yılda geçirilip sonuçlanmış veya süreci devam eden ve önceki yıllarda geçirilip halen süreci devam eden, birime yönelik iç ve dış denetim süreçlerinde mali denetim uygulandıysa özet bilgilere ve sonuçlarına yer verilmelidir.

Birim bu tür bir denetime tabi tutulmadıysa “Birimize görev alanı kapsamında 2023 yılı iç ve dış mali denetim uygulanmamıştır” ibaresi yazılmalıdır.

4. Diğer Hususlar

Yukarıdaki başlıklarda yer almayan ancak birimin mali bilgilerine ilişkin açıklanmasını gerekli gördüğü diğer konular özet olarak belirtilir.

B. PERFORMANS BİLGİLERİ

1. Program, Alt Program, Faaliyet Bilgileri

Bu başlık altında, faaliyet döneminde, birimin performans programı kapsamında üzerine düşen görev ve sorumlulukları gerçekleştirebilmek için yürüttüğü faaliyet ve projeler ile diğer faaliyetlerine ilişkin bilgilere yer verilir. Performans programı kapsamında sorumluluk tanımlanmayan harcama birimleri bu başlık altına “Birimimiz, Enstitümüz 2023 yılı performans programı kapsamında sorumlu birim olarak tanımlanmadığından performans programına ilişkin Birimimizin sunacağı bilgi bulunmamaktadır.” ibaresine yer vermeli ve “Birim Program-Alt Program-Faaliyet” tablosu silinmelidir.

Birim Program-Alt Program-Faaliyet Tablosu			
Program	Alt Program	Faaliyet	Faaliyet Açıklamaları

2. Performans Sonuçlarının Değerlendirilmesi

Bu başlık altında Enstitümüzün 2023 Yılı Performans Programı kapsamında sunulan performans sonuçlarına yer verilir. Biriminizce ayrıca takip edilen performans unsurları var ise bu alanda belirtilebilir.

Herhangi bir çalışma yoksa bu durum ifade edilir, başlık ve alt başlıklar değiştirilmez, silinmez.

2.1. Alt Program hedef ve Göstergeleriyle İlgili Gerçekleşme Sonuçları ve Değerlendirmeler

Aşağıdaki tablo, yalnızca Performans Programı kapsamında veri sağlayan birimler tarafından doldurulacaktır.

Birim tarafından izlenen göstergelerin dâhil olduğu her alt program için ayrı tablo oluşturularak gerçekleştirmeleri girilmeli ve değerlendirilmelidir. Değerlendirme kısmında sonuçlar ile ilgili açıklamalara yer verilebilir.

Eğer birimin performans programı kapsamında bir sorumluluğu yok ise bu başlık altına “Birimimiz, Enstitümüz 2023 yılı performans programı kapsamında sorumlu birim olarak tanımlanmadığından performans programına ilişkin Birimimizin sunacağı bilgi bulunmamaktadır.” ibaresine yer verilmeli ve tablo silinmelidir.

Birim Performans Göstergesi Gerçekleşmeleri İzleme Tablosu						
Yıl:						
Programın Adı:						
Alt Programın Adı:						
Alt Program Hedefi:						
Sıra No	Gösterge Adı	Ölçü Birimi	Gerçekleşme			
			1. Üç Aylık	2. Üç Aylık	3. Üç Aylık	4. Üç Aylık
1		Oran				

2						
3						
Değerlendirme						

2.2. Performans Denetim Sonuçları

Bu mali yılda geçirilip sonuçlanmış veya süreci devam eden ve önceki yıllarda geçirilip halen süreci devam eden, birime yönelik iç ve dış denetim süreçlerinde performans denetimi uygulandıysa özet bilgilere ve sonuçlarına yer verilmelidir.

Birim bu tür bir denetime tabi tutulmadıysa “Birimimiz görev alanı kapsamında performansa ilişkin 2023 yılı iç ve dış denetim uygulanmamıştır” ibaresi yazılmalıdır.

3. Stratejik Plan Değerlendirme Tabloları

Birimin stratejik planının değerlendirme sonuçlarına tablo ile yer verilir.

4. Performans Bilgi sisteminin Değerlendirilmesi

Birimin stratejik plan izleme değerlendirmeye ilişkin kullandığı sistem (süreçler için kullanılan yöntem, yazılım, kurgu) anlatılmalı, bu sistemin etkinliği değerlendirilmeli, geliştirme/değiştirme planı varsa belirtilmelidir.

5. Diğer Hususlar

Birimimiz görev alanı kapsamında sunulması gereken bilgiler yukarıda yer alan başlıklar altında sunulmuş olup, ayrıca ilave edilmesi gereken bilgi ve açıklama bulunmamaktadır.

IV. KURUMSAL KABİLİYET VE KAPASİTENİN DEĞERLENDİRİLMESİ

Bu bölümde; idarenin (harcama birimi) orta ve uzun vadeli amaç ve hedeflere ulaşabilmesi sürecinde teşkilat yapısı, organizasyon yeteneği, teknolojik kapasite gibi unsurları açısından bir mevcut durum değerlendirmesi yapılarak birimin tespit edilen üstün ve zayıf yönlerine yer verilir.

A. Üstünlükler

- Eğitim ve araştırmaların farklı disiplinler ile birlikte yürütülmesi: İnşaat mühendisliği, makine mühendisliği, jeoloji mühendisliği, kimya mühendisliği ve kimya lisans.
- Laboratuvar olanakları: malzeme koruma.
- Ekip çalışmasını öne çıkaran aktif eğitim anlayışı.
- Socrates/Erasmus Eğitim Programı kapsamında Minden-Almanya'da "Fachhochschule Bielefeld-University of Applied Sciences", İtalya'da Università degli Studi di Napoli Federico II ve University of L'Aquila, Göteborgs Universitet ve Uppsala Universitet İsveç ile yapmış ve devam etmiş olduğumuz ikili anlaşmalar.
- Dinamik ve disiplinler arası çalışan bir kurum kimliğine sahip olmak.
- Kültür Varlıklar Koruma ve Onarım Bölümü ve Alman Arkeoloji Enstitüsü (DAI) arasında, Alman Arkeoloji Enstitüsü'nün Türkiye'de kazı çalışmalarını yürüttüğü alanlarda yapı malzemelerinin özelliklerinin, üretim teknolojilerinin belirlenmesi ve malzemelerin korunması konularını kapsayacak ortak araştırmalar yapmak üzere imzalanan iş birliğinin devam etmesi.
- TÜBİTAK 1001 Bilimsel ve Teknolojik Araştırma Projelerini Destekleme Programı kapsamında desteklenen, Bölümümüz öğretim üyeleri tarafından yürütülen "Tarihi Yapıların Restorasyonunda Kullanılacak Sönmüş veya Sönmemiş Kireç ile Üretilen Hidrolik Harçların Özelliklerinin ve Yapısal Davranışlarının Belirlenmesi" başlıklı projenin devam etmesi.
- Bölüm öğretim elemanlarının HOMEACROSS (Space, memory and the legacy of the 1923 Population Exchange between Greece and Turkey) başlıklı Avrupa Birliği'nin ERC Starting Grant kategorisinde desteklenen araştırma projesinde araştırmacı olarak görev yapıyor olmaları.
- YÖK ADEP Projeleri kapsamında desteklenen 2022İYTE-3-0020 nolu projenin devam etmesi.
- HORIZON-CL5-2022-D4-02 kapsamında BOREAS - 101123449 nolu proje ile koordinatör olarak başvuru yapılmış olması ve 15 üzerinden 14.5 puan alınması.
- Ülkemizde yaşanan 6 Şubat 2023 deprem felaketi sonrasında tarihi yapı ve kentsel alanların korunması çalışmalarına özgü envanter fişi geliştirilmesi ve pilot uygulamalar yapılması

B. Zayıflıklar

- Kampüsün konumuna ve kampüsün dağınık yerleşim planına bağlı olarak kütüphane, merkezi laboratuvar, yemekhane, mediko, idari birimlere ulaşımındaki güçlükler ve zaman kaybı.
- Bölümde yer alan laboratuvarlardaki uzman ve teçhizat alım, bakım, temizlik ve kalibrasyonlarının yapılmasında yaşanan yetersizlikler; laboratuvar olanaklarının güncel araştırmalar için yetersiz hale gelmesi.

- Uluslararası ve ulusal toplantı, sempozyum, teknik gezi gibi faaliyetlere maddi yetersizlikten katılma güçlüğü.
- Ders kapsamındaki arazi çalışmaları için verilen maddi desteğin yetersizliği.
- Öğretim elemanı sayısının azlığı.

C. Değerlendirme

- Kültür Varlıklarını Koruma ve Onarım Bölümü, 20210lu yıllarda, inşaat mühendisi ile şehir ve bölge planlama yüksek lisans öğrencilerinin eğitimine başlamış; kimya lisans mezunlarının kabulü için de duyuruda bulunmuştur. Ancak öğretim elemanı kadrosunun zenginleştirilememesi nedeniyle disiplinler arası eğitim yaklaşımı sürdürülememiştir. Bölüm, 2022-2023 eğitim- öğretim yılında e lisansüstü eğitime devam etmiştir.
- Bölüm, Mimarlık bölümlerinden mezun öğrencileri tezli ve tezsiz yüksek lisans ve doktora programlarına kabulüne devam etmektedir.
- Bölüm öğretim elemanları bu eğitim-öğretim yılında da Fakültemiz Mimarlık, Şehir Bölge Planlama ile Endüstriyel Tasarım Bölümlerinin lisans programlarında yer alan derslerde de görev alarak bu bölümlere destek olmaya devam etmişlerdir.
- Bölüm öğretim elemanları uluslararası ve ulusal dizinlerce taranan hakemli dergilerde yayınlar gerçekleştirmiş; ulusal ve uluslararası saygın bilimsel toplantılarda tebliğler sunmuştur.
- Bölüm öğretim elemanları tarafından, 2023 yılı içinde yürütücü, araştırmacı, danışman ve bursiyer olarak yer aldıkları bir TÜBİTAK projesi devam etmektedir. Ayrıca bölüm öğretim elemanları bir uluslararası araştırma projesinde araştırmacı olarak yer almış; koordinatör olarak yer almak için başvuru gerçekleştirmiştir.
- Bu bilgiler ışığında 2023 yılının Bölüm için başarılı geçmiş bir yıl olduğu sonucuna ulaşmak mümkündür.

V. ÖNERİ VE TEDBİRLER

Maddi kazanç getiren, pilot proje niteliğindeki örnek uygulamaların belediyeler, valilikler, koruma kurulları ile iş birliği içinde yürütülmesi ile maddi yetersizliklere çözüm üretilecek ve lisansüstü öğrencilere uygulama projelerinde yer alma olanağı sağlanacaktır. Lisansüstü öğrencilere tanınan araştırma bursu olanaklarının artırılabilmesi için araştırma projelerinin konularının lisansüstü öğrencilerin çalışmalarına olanak sağlayacak şekilde düzenlenmesi yararlı olacaktır.

Araştırma ve yayın için gerekli altyapı ve zamanın sağlanması; laboratuvar olanakları ve öğretim elemanı sayısının artırılması, öğretim elemanlarının daha etkin araştırma yapabilmelerini sağlayacak koşulların oluşturulabilmesini sağlayacaktır.

EKLER

Bu bölümde Harcama Yetkilisinin İç Kontrol Güvence Beyanı yer alır. Dipnotlarda yer alan açıklamalar doğrultusunda beyan hazırlanır, birim arşivinde saklanmak üzere ıslak imzalı olarak rapora eklenir, raporun bu bölümünün yine ıslak imzalı bir örneği Strateji Geliştirme Daire Başkanlığına gönderilir.

İÇ KONTROL GÜVENCE BEYANI⁴⁵

Harcama yetkilisi olarak görev ve yetkilerim çerçevesinde;

Harcama birimimizce gerçekleştirilen iş ve işlemlerin idarenin amaç ve hedeflerine, iyi malî yönetim ilkelerine, kontrol düzenlemelerine ve mevzuata uygun bir şekilde gerçekleştirildiğini, birimimize bütçe ile tahsis edilmiş kaynakların planlanmış amaçlar doğrultusunda etkili, ekonomik ve verimli bir şekilde kullanıldığını, birimimizde iç kontrol sisteminin yeterli ve makul güvenceyi sağladığını bildiririm.

Bu güvence, harcama yetkilisi olarak sahip olduğum bilgi ve değerlendirmeler, yönetim bilgi sistemleri, iç kontrol sistemi değerlendirme raporları, izleme ve değerlendirme raporları ile denetim raporlarına dayanmaktadır.⁴⁶

Bu raporda yer alan bilgilerin güvenilir, tam ve doğru olduğunu beyan ederim.⁴⁷ (İzmir-05.01.2023)

İmza

Mine Turan

Prof. Dr.

⁴⁵ Harcama yetkilileri tarafından imzalanan iç kontrol güvence beyanı birim faaliyet raporlarına eklenir.

⁴⁶ Yıl içerisinde harcama yetkilisi değişmişse “benden önceki harcama yetkilisi/yetkililerinden almış olduğum bilgiler” ibaresi de eklenir.

⁴⁷ Harcama yetkilisinin herhangi bir çekincesi varsa bunlar liste olarak bu beyana eklenir ve beyanın bu çekincelerle birlikte dikkate alınması gerektiği belirtilir.